

**Jornada: La Red Natura 2000 en la programación FEADER 2014-2020**

# **LA CONTRIBUCIÓN DEL FEADER A LA GESTIÓN DE ESPACIOS RED NATURA 2000 EN CASTILLA-LA MANCHA**

**CONSEJERÍA DE AGRICULTURA, MEDIO AMBIENTE Y DESARROLLO RURAL  
DIRECCIÓN GENERAL DE POLÍTICA FORESTAL Y  
ESPACIOS NATURALES**

**Madrid, 26 de septiembre 2017**



### **Características de la Red Natura 2000 en Castilla-La Mancha**

- **Superficie de Castilla-La Mancha: 7.946.212 ha.**
- **Superficie Red Natura: 1.839.339 ha (23% de la superficie regional)**
- **Superficie forestal: 3.564.779 ha. (45% de la superficie regional)**
- **Superficie forestal pública: 1.169.979,87 ha (33% de la superficie forestal)**
- **Superficie gestionada por la JCCM: 978.998 ha ( 28 % de la superficie forestal)**
- **Superficie forestal en Red Natura: 1.401.969 (76% de la superficie de Red Natura)**
- **Superficie forestal publica gestionada en Red Natura: 551.783 ha (30% de la superficie de Red Natura)**

**Se puede observar que existe una superposición clara entre las zonas Red Natura y los territorios forestales**

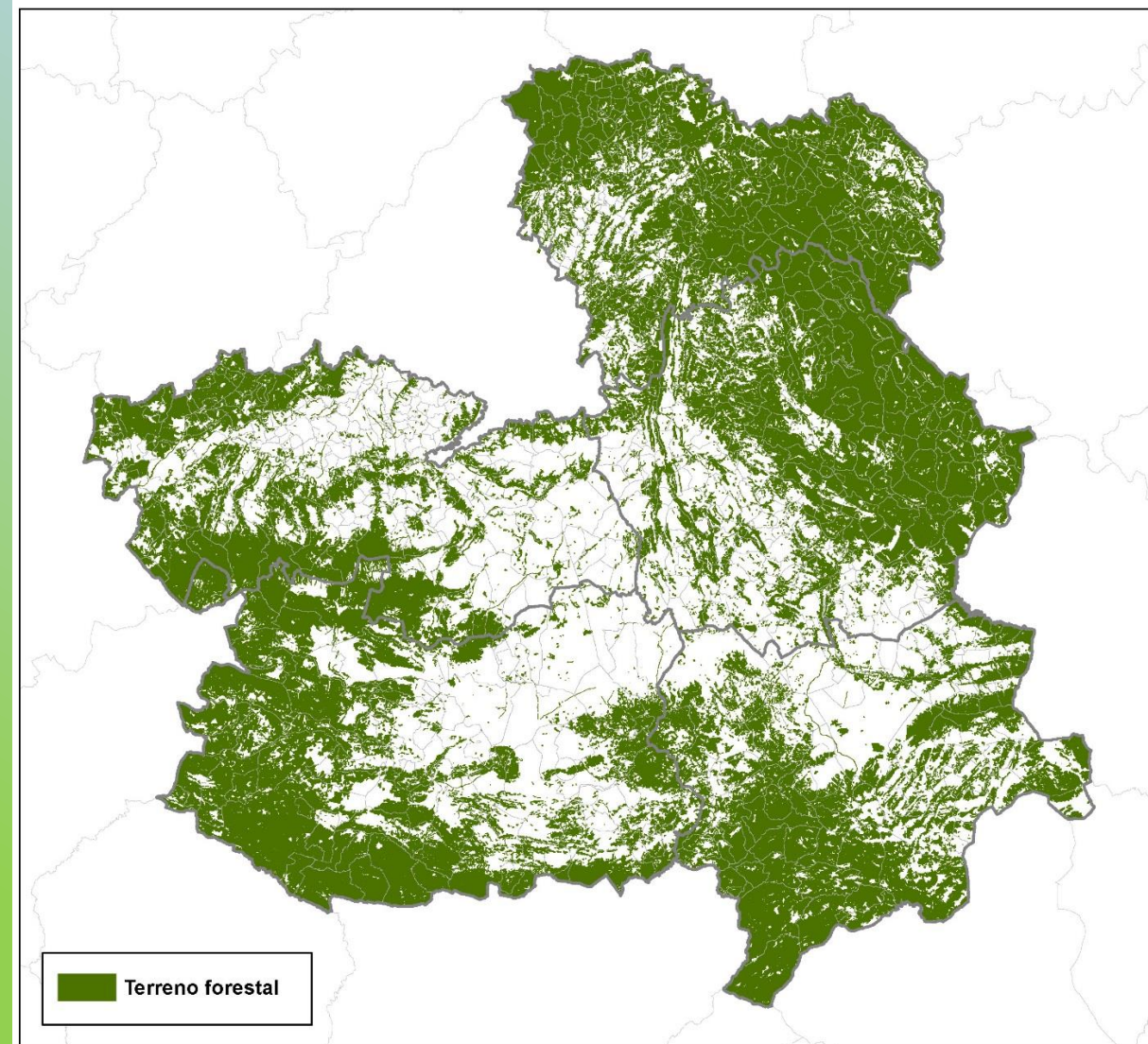
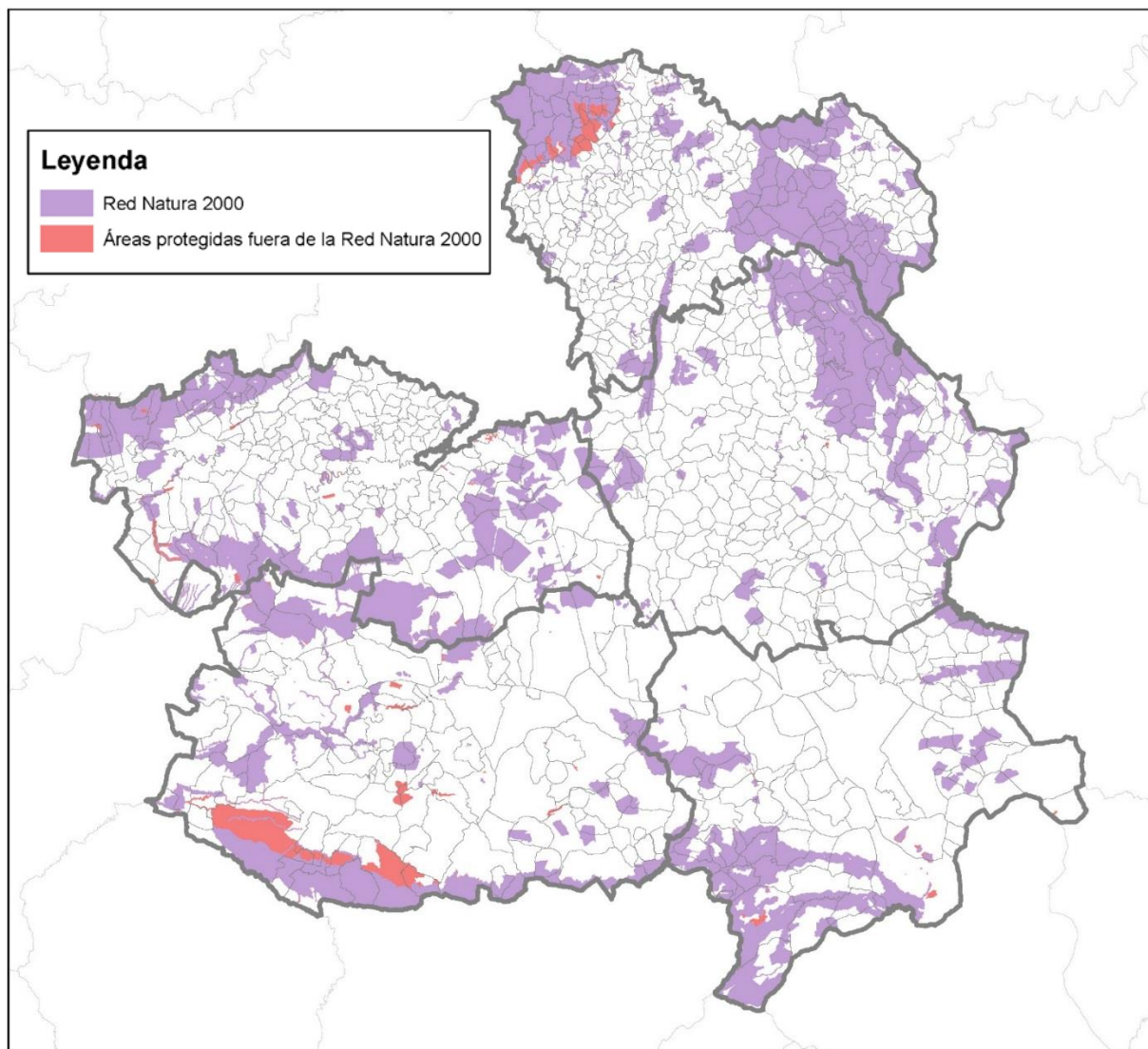

En los Planes de Gestión de espacios Red Natura 2000, existe un régimen que regula las actividades y usos que se pueden realizar en estas zonas.



Con carácter general los usos y actividades se clasifican en:

- Incompatibles (no permitidos).
- Compatibles (autorizables con condicionado).
- Permitidos

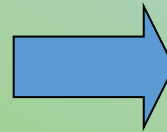

Informes o autorizaciones vinculantes emitidos por la Autoridad Red Natura



Independientemente su naturaleza, todo tipo de inversión, planificación y actividad de uso del territorio que pueda significar modificación de sus características necesita este informe o autorización.



Informes/autorización preceptivo en actuaciones cofinanciadas con Fondos Europeos

## Situación Administrativa en Castilla-La Mancha

Competencias en materia forestal  
(Silvicultura)

Competencias en materia de  
conservación de la Naturaleza  
(Biodiversidad, Hábitats)

Recaen en el mismo Órgano Administrativo

**Consejería de Agricultura, Medio Ambiente y Desarrollo Rural**  
**Dirección General de Política Forestal y Espacios Naturales.**

**En Castilla-La Mancha, a la vista de lo expuesto, la Red Natura está implicada en la aplicación de las medidas contempladas en desarrollo de un Programa de Desarrollo Rural en aplicación del “Reglamento (UE) n° 1305/2013 del Parlamento Europeo y del Consejo, de 17 de diciembre de 2013 , relativo a la ayuda al desarrollo rural a través del Fondo Europeo Agrícola de Desarrollo Rural (Feader) y por el que se deroga el Reglamento (CE) n° 1698/2005 del Consejo”,**

**Reglamento (UE) n ° 1305/2013 del Parlamento Europeo y del Consejo, de 17 de diciembre de 2013 ,  
relativo a la ayuda al desarrollo rural a través del Fondo Europeo Agrícola de Desarrollo Rural (Feader)  
y por el que se deroga el Reglamento (CE) n° 1698/2005 del Consejo**



En su exposición de motivos contempla que las acciones acogidas al Reglamento deben de tener presente la preservación y mejora de los ecosistemas relacionados con la agricultura y la silvicultura



La preservación y mejora de los ecosistemas se convierte así en un condicionante para el desarrollo y ejecución de los Programas de Desarrollo Rural.

Esta afirmación tan rotunda *preservación y mejora de los ecosistemas*, está recogida entre el considerando (4) del Reglamento (UE) nº 1305/2013, como una de las prioridades básicas que ha de tenerse en cuenta para garantizar el desarrollo sostenible de las zonas rurales.



Y en el considerando (5) se recuerda que prioridades de desarrollo rural de la Unión han de aplicarse en el contexto del desarrollo sostenible y del fomento por parte de la Unión del objetivo de protección y mejora del medio ambiente,



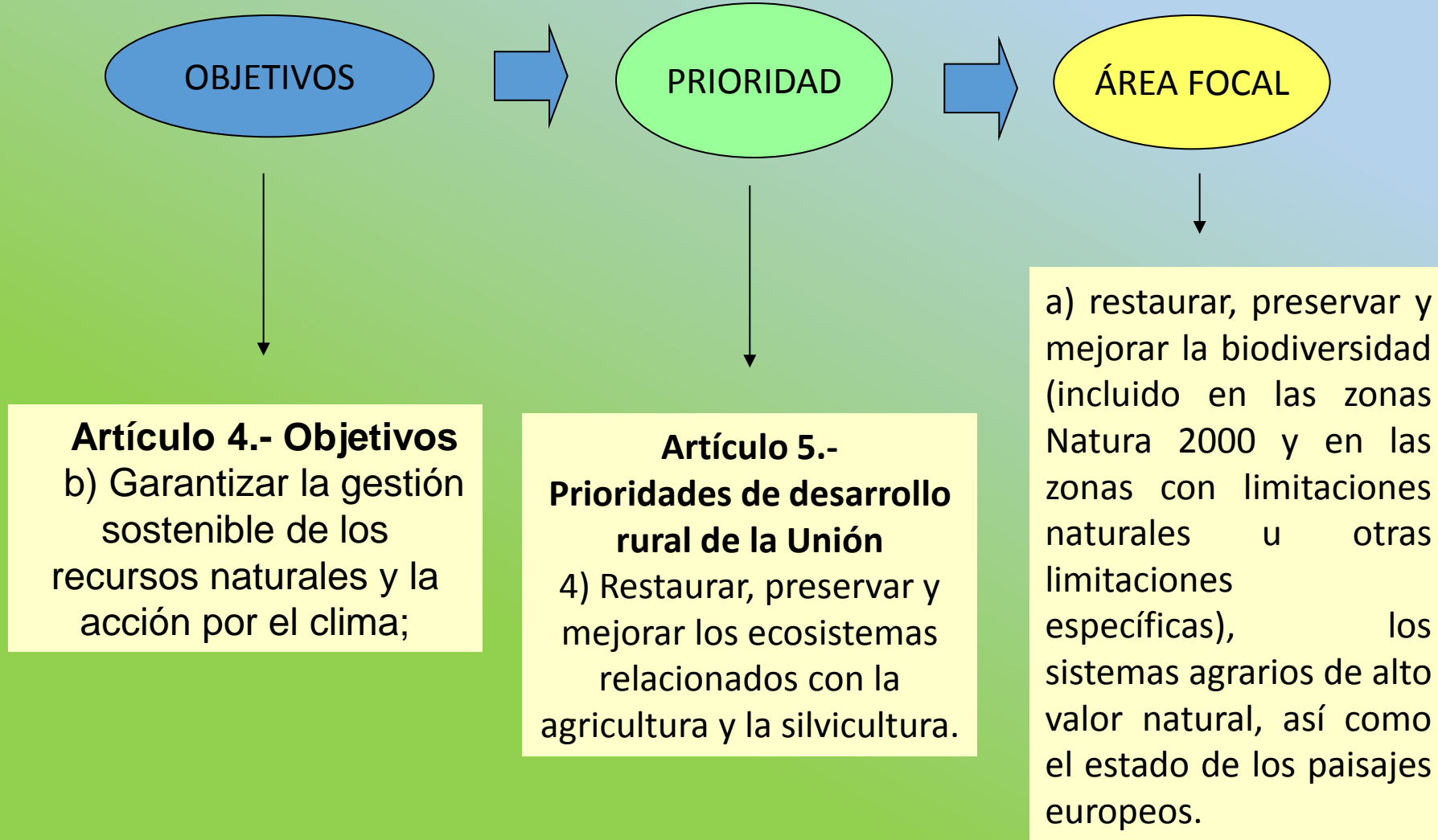

Siguiendo estos criterios se ha elaborado el Programa de Desarrollo Rural de Castilla-La Mancha, con actuaciones relacionadas con la Red Natura 2000, en las siguientes medidas

**Medidas de carácter transversal:** El Órgano gestor de la medida, la gestiona de forma común para toda la Consejería

**Medidas compartidas:** Cada submedida u operación, es gestionada por una Órgano gestor distinto

**Medidas propias:** Toda la medida es gestionada por un único Órgano gestor.

## Medidas transversales:

### **Medida 1: Transferencia de conocimientos y actividades de información.**

Submedida 1.1. Cursos de formación, talleres de trabajo y de preparación.

Operación 1.1.1 Formación agraria y medio ambiental.

Operación 1.1.2 Formación rural no agraria

Submedida 1.2. Acciones informativas y acciones demostrativas.

### **Medida 2: Servicios de asesoramiento, gestión y sustitución de explotaciones agrarias.**

Submedida 2.1. Servicios de asesoramiento.

Submedida 2.2. Creación de servicios de asesoramiento.

Submedida 2.3. Formación de asesores.

### **Medida 16: Cooperación.**

Operación 16.2.1 Ayudas para proyectos piloto y para el desarrollo de nuevos productos, prácticas, procesos y tecnologías en el sector agroalimentario y forestal.

## Medidas compartidas

### **Medida 4: Inversión en activos físicos**

Submedida 4.4 Inversiones no productivas en el sector forestal.

### **Medida 7: Servicios básicos y renovación de poblaciones en zonas rurales.**

Submedida 7.1 Elaboración y actualización de planes de protección y gestión en la Red Natura 2000.

Submedida 7.5 Infraestructuras recreativas, información e infraestructuras de alojamiento de pequeña escala

## Medidas propias

### **Medida 12: Pagos al amparo de Natura 2000 y de la Directiva Marco del Agua.**

Submedida 12.1 Pagos compensatorios por zonas agrícolas en la RN2000.

Submedida 12.2 Pagos compensatorios por zonas forestales en la RN2000

### **Medida 15: Servicios silvoambientales y climáticos y conservación de los bosques**

Submedida 15.1 Pagos para los compromisos silvoambientales y climáticos

## Formación y difusión de conocimientos sobre Red Natura 2000

**Medida 1:  
Transferencia de  
conocimientos y  
actividades de  
información.**

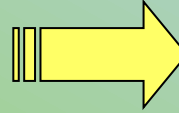

**Submedida 1.1. Cursos de formación, talleres de trabajo y de preparación.**

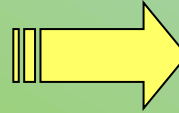

**Submedida 1.2. Acciones informativas y acciones demostrativas.**

**Transmisión de conocimientos y de prácticas que hagan compatible los usos agrícolas con la existencia de la Red Natura.**

**Dar a conocer de una forma práctica el contenido de los Planes de Gestión de Red Natura 2000**

## Asesoramiento sobre prácticas en Red Natura 2000

**Medida 2: Servicios de  
asesoramiento, gestión y  
sustitución de  
explotaciones agrarias.**

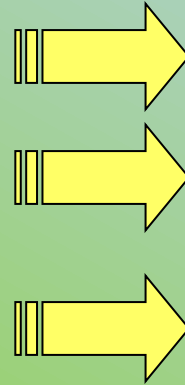

**Submedida 2.1. Servicios de asesoramiento.**

**Submedida 2.2. Creación de servicios de  
asesoramiento.**

**Submedida 2.3. Formación de asesores.**

**Ofrecer un servicio al agricultor/selvicultor que asesore como producir de forma compatible con los criterios establecidos en los Planes de Gestión de Red Natura 2000**

**Ofrecer un servicio al agricultor/selvicultor que asesore como producir de forma compatible con los criterios de sostenibilidad**

## Inversiones no productivas en Red Natura 200

**Medida 4: Inversión en  
activos físicos**

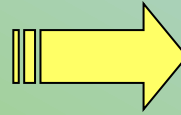

**Submedida 4.4.- Inversiones no  
productivas en el sector forestal.**

**Condición de admisibilidad que las actuaciones que contempla se efectuarán en zonas Red Natura 2000 o en zonas descritas en Planes de conservación y recuperación**

**Mejora y conservación de hábitat**

**Recuperación de las poblaciones de flora y fauna característicos de los hábitat de la Red Natura 2000**



## Servicios Básicos relacionados con Red Natura 2000

**Medida 7: Servicios básicos y renovación de poblaciones en zonas rurales.**

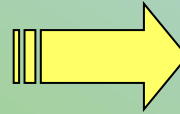

**Submedida 7.1 Elaboración y actualización de planes de protección y gestión en la Red Natura 2000.**

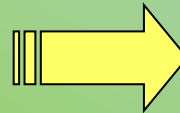

**Submedida 7.5 Infraestructuras recreativas, información e infraestructuras de alojamiento de pequeña escala**

## Actualización de los Planes de Gestión de la Red Natura 2000

**Canalización del uso público de estas zonas sensibles mediante la construcción, mejora y adecuación de infraestructuras de recreo y divulgativas de los valores de los espacios Red Natura 2000**

## Limitaciones en Red Natura 2000

**Medida 12: Pagos al amparo de  
Natura 2000 y de la Directiva  
Marco del Agua.**

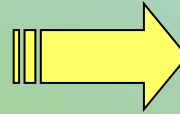

**Submedida 12.1 Pagos compensatorios  
por zonas agrícolas en la RN2000.**

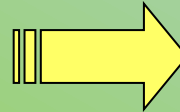

**Submedida 12.2 Pagos compensatorios  
por zonas forestales en la RN2000**

**Pago compensatorio por pérdida de renta o incremento de costo de producción agrícola en zonas de carácter estepario definidos en los Planes de Gestión de la Red Natura 2000**

**Pago compensatorio por pérdida de renta de producción forestal ocasionado por limitaciones concretas producidas por la existencia o reproducción de especies muy características de hábitat incluidos en la Red Natura 2000, y contempladas en sus Planes de Gestión**

## Compromisos voluntarios en Red Natura 2000

**Medida 15: Servicios silvoambientales y climáticos y conservación de los bosques**

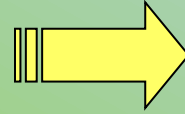

**Submedida 15.1 Pagos para los compromisos silvoambientales y climáticos**

**Ayuda compensatoria por pérdida de renta de producción forestal ocasionado por compromisos voluntarios concretos motivados por la existencia o reproducción de especies muy características de hábitat incluidos en la Red Natura 2000, y contempladas en sus Planes de Gestión**

**Compromisos por encima de la línea base (requerimientos legales para efectuar el aprovechamiento forestal)**

## Otras cuestiones relacionadas con la Red Natura 2000



### Prioridad de la Red Natura 2000 en los Criterios de Selección



**Submedida 4.4 -  
Inversiones no  
productivas en  
el sector  
forestal.**



**Submedida 7.5 -  
Infraestructuras  
recreativas de uso  
público para el  
medio natural**



**Submedida 8.1  
Reforestación  
y creación de  
superficies  
forestales**



**Submedida 8.3 -  
Prevención de los  
daños causados a los  
bosques por  
incendios, desastres  
naturales y  
catástrofes**



**Submedida 8.4 -  
Reparación de  
daños causados a  
los bosques por  
incendios,  
desastres  
naturales y  
catástrofes**



**Submedida 8.5 -  
Inversiones que  
aumenten la  
capacidad de  
adaptación y el valor  
medioambiental de  
los ecosistemas  
forestales**

**Medidas con  
ámbito territorial  
de aplicación en  
la Red Natura  
2000  
(2ª Modificación)**

Medida	Submedida	Operación	GPT previsto RN2000	indicador	valor
4	4.3	4.3.2	3.874.747,00		
4	4.4		8.270.787,20		
7	7.1		1.725.589,33	Nº operaciones para el desarrollo de planes de gestión de zonas de alto valor natural/ RN2000	65
7	7.5		2.464.640,00		
7	7.6	7.6.2	2.332.556,00		
7	7.6	7.6.3	270.000,00		
8	8.1		111.466,67	Superficie (ha)	40
8	8.3		200.910.080,00	Nº acciones preventivas	1
8	8.4		2.310.386,13		
8	8.5		57.665.659,33	Superficie (ha)	17.500
8	8.6		2.078.822,87		
9	9.1	9.1.2	49.753,78		
10	10.1	10.1.1	10.000.000,00	Superficie (ha)	180.000
10	10.1	10.1.4	19.568.216,04	Superficie (ha)	160.000
10	10.1	10.1.6	1.540.912,89	Superficie (ha)	4.000
10	10.1	10.1.7	150.000,00	Superficie (ha)	150
11	11.1		13.383.522,00	Superficie (ha)	19.800
11	11.2		57.252.046,00	Superficie (ha))	90.000
12	12.1		41.249.008,00	Superficie (ha)	39.000
12	12.2		461.746,67	Superficie (ha)	8.000
13	13.1		1.746.442,40	Superficie (ha)	10.000
13	13.2		2.991.424,2	Superficie (ha)	30.000
15	15.1		2.651.852,00	Superficie (ha)	3.5004
15	15.2		227.318,40		



GRACIAS POR SU ATENCIÓN

