



Conecta con el Desarrollo Rural

Jornada de intercambio de experiencias Leader MUJERES RURALES en los ámbitos de conciliación, corresponsabilidad, perspectiva de género, economía social y sostenibilidad.

La Red Rural Nacional organizó el pasado 27 de octubre de 2022 una jornada sobre mujeres rurales en los ámbitos de conciliación, corresponsabilidad y perspectiva de género, economía social y solidaria y sostenibilidad.

El encuentro está enmarcado dentro de las acciones de la RRN dirigidas a la visibilización de la labor de las mujeres rurales.



Foto 1: Presentación de la jornada por parte de Carolina Gutiérrez Ansótegui. Subdirectora General de Dinamización del Medio Rural (MAPA).

ANTECEDENTES

La Red Rural Nacional (RRN) está centrando su Plan de Acción estos meses en la temática de mujeres, a través de una serie de actividades diseñadas para dar respuesta a las

FICHA TÉCNICA DE LA JORNADA

- ♦ Intercambio de experiencias LEADER: mujeres rurales en los ámbitos de conciliación, corresponsabilidad, perspectiva de género, economía social y sostenibilidad.
- ♦ 24 de octubre de 2022.
- ♦ Modalidad: *online*.
- ♦ Organizador: Red Rural Nacional.
- ♦ Participantes:
Grupos de Acción Local (GAL), personas beneficiarias de ayudas LEADER, administraciones públicas, entidades de acción social y cultural, y personas a título individual interesadas en el potencial de la cultura como motor de desarrollo rural.
- ♦ Más información en este [enlace web](#).
- ♦ #MujeresRurales #esruralesvital

necesidades detectadas mediante: [entrevistas](#) a agentes del territorio, [encuesta](#) realizada a las mujeres rurales, y dos reuniones del Grupo Temático “Mujeres Rurales 2022”, celebradas el 17 y 18 de mayo de 2022; con el objetivo de identificar sus principales problemáticas y necesidades. A través de estas necesidades detectadas, así



RRN RED RURAL NACIONAL

Conecta con el Desarrollo Rural

Unidad de Gestión de la RRN

redrural@mapa.es

Gran Vía San Francisco 4-6,
28005 Madrid

como de información recopilada en otras actividades y jornadas de la RRN, se han considerado las siguientes temáticas de gran interés para abordarlas en la presente jornada de intercambio de experiencias LEADER en torno a la mujer rural:

- Bioeconomía y sostenibilidad.
- Conciliación, corresponsabilidad y perspectiva de género.
- Economía social y solidaria.

Asimismo, estas temáticas se consideran **factores transversales que influyen directamente en la viabilidad del sostenimiento de la vida** en el medio rural.

OBJETIVOS DE LA JORNADA

- ✦ **Conocer experiencias** de proyectos liderados por mujeres, tanto proyectos LEADER como otras experiencias inspiradoras, en relación a la conciliación y corresponsabilidad, perspectiva de género, economía social y sostenibilidad.
- ✦ **Reflexionar sobre las oportunidades** que suponen para el desarrollo rural los nuevos escenarios sociales, económicos y ambientales, y el papel determinante de la mujer rural en estos nuevos escenarios.
- ✦ **Identificar acciones a desarrollar** en las comarcas rurales que combinen la promoción de las mujeres, el progreso socioeconómico de las poblaciones y la sostenibilidad ambiental.

ESTRUCTURA DE LA JORNADA

La jornada se llevó a cabo a través de la plataforma “Zoom” y fue inaugurada por parte de Carolina Gutiérrez Ansótegui, Subdirectora General de Dinamización del Medio Rural (MAPA). Posteriormente, Sara Josefa Herrero, de la Unidad de Gestión de la RRN presentó las

acciones llevadas a cabo por la RRN en materia de mujeres en los últimos meses.



Foto 2: Presentación de las acciones de la RRN por parte de Sara Josefa Herrero. Unidad de Gestión de la RRN (MAPA).

Posteriormente, la jornada arrancó con la charla “El papel de las mujeres en el mundo rural” de Milagros Alario Trigueros, miembro de la Cátedra de Estudios de Género y del Grupo de Investigación de Excelencia Mundo Rural en la Universidad de Valladolid. En la misma, Milagros ha expuesto que cada vez son más las mujeres que trabajan en actividades agrarias y, más, las que emprenden para superar las dificultades del medio rural. Asimismo, ha destacado aquellos **sectores y porcentajes en los que están innovando las mujeres**:

- 60% se dedican a **servicios a la población**.
- 50% ofrecen **servicios turísticos**.
- Sólo un 30% han llegado a ser **jefas de explotaciones**.
- Actividades **ecológicas y recuperación del territorio**.

Milagros también ha expuesto las razones por las cuales las mujeres son las que principalmente están emigrando del medio rural:

- Por las dificultades en el desarrollo del proyecto de vida: ambiente poco amable y menos tolerante hacia ellas.

□ Por la permanencia de modelos patriarcales a través de la asignación de roles reproductivos a las mujeres y cuidadoras del hogar.

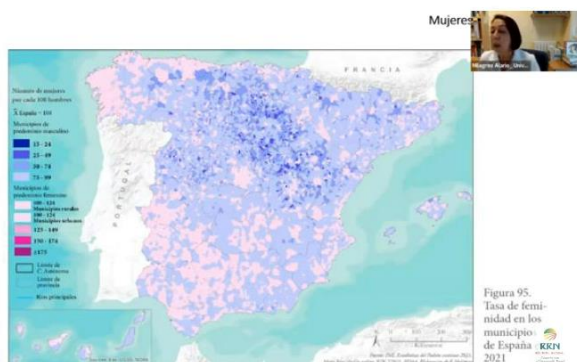

INTERCAMBIO DE EXPERIENCIAS LEADER -

Foto 3: Presentación de “El papel de las mujeres en el mundo rural” de Milagros Alario Trigueros.

Posteriormente se presentan los distintos proyectos seleccionados, en esta ocasión, como ejemplos de buenas prácticas las temáticas de conciliación, sostenibilidad y economía social y solidaria. Se han podido conocer proyectos LEADER y proyectos inspiradores en esta materia en distintos territorios del país, tales como:

1. En materia de conciliación, corresponsabilidad y perspectiva de género:

o [ETXEZAIN](#). Red de Mujeres del Medio Rural de Álava (País Vasco).

Este programa se pone en relación a familias que necesitan una ayuda en su hogar en relación a cuidados de personas o de la vivienda y a mujeres que quieren trabajar en este sector de cuidados domésticos.

o [IGUALAB](#). Proyecto de cooperación LEADER (Andalucía- Navarra). GAL Zona Media de Navarra.

Cinco GDR de Málaga, Granada, Córdoba y Navarra impulsan el proyecto Igualab para

fomentar la igualdad y frenar la progresiva masculinización del medio rural.

Foto 4: Presentación de “Construcción de Masculinidades Positivas” con Carmen Romero..

o [Construcción de Masculinidades Positivas](#). (Castilla-La Mancha). Asociación TRABE.

Talleres de información, sensibilización y formación: dirigidos a profesionales del entorno rural de Castilla-La Mancha a través de los Grupos de Desarrollo Rural. Formación como Promotora/es de igualdad y nuevas masculinidades dirigida a personas jóvenes.

2. En materia de economía social y solidaria:

o [COOPERATIV@S](#) (Castilla y León).

Es una asociación de personas emprendedoras, Empresas, Profesionales, Asociaciones y Organismos Públicos que cooperan activamente para consolidar actividades económicas dentro de los Principios y Valores de la Economía Social y el Desarrollo Territorial.

Cooperativas es una red que crea sinergias y proyectos en beneficio mutuo.

De la necesidad de poner en común, trabajo e inquietudes, germina la idea de una red en beneficio mutuo, que sirve para la generación de proyectos promoviendo principios y valores de la economía social y solidaria. De ahí su nombre “CooperActivas”, haciendo referencia al cooperativismo del que surge y la cooperación.

Así, esta red social de personas estaría inspirada en: la ayuda mutua, la autoremuneración, la democracia, la igualdad, la equidad, y la solidaridad, defendiendo la primacía de valor del trabajo sobre la del capital, la gestión democrática dentro de la empresa y la sociedad, y la participación activa.

Ulecoop es promotora de La Asociación Cooperactivas en 2018



Foto 5: Presentación de “Cooperactivas” con Maria Ramón.

o [Essencias](#) - Turismo experiencial en origen inspirado en la economía social (Comunitat Valenciana). FADIT.

Servicio de turismo experiencial en origen inspirado en la economía social. Son comunidades y territorios que cooperan y

han preparado unos itinerarios para conocer y disfrutar del patrimonio del territorio.

3. En materia de bioeconomía y sostenibilidad:

o [TEITOS DE PIORNEDO](#). Cooperación GDR. ASOCIACIÓN MONTES E VALES ORIENTAIS (Galicia).

El proyecto pretende recuperar los cultivos de paja de centeno para aprovechar sobre todo la paja para rehabilitar los techos de pallozas y hórreos.



Foto 6: Presentación de “Teitos de paja” con Fé Álvarez.

o [Ecoturismo en Castilla-La Mancha](#). GAL Valle de Alcudia (Ciudad Real, Castilla-La Mancha).

Se encarga de agrupar empresas para organizarse en torno al Sello homologado y oficial de Sostenibilidad en la Red Natura 2000.

Posteriormente, se inicia el debate y dinámica participativa entre los asistentes, en relación a las distintas temáticas. Para ello se propone hacer mesas de debate en distintas salas de reunión que la plataforma Zoom permite articular, separando a los asistentes en las temáticas que más se ajusten a sus intereses.

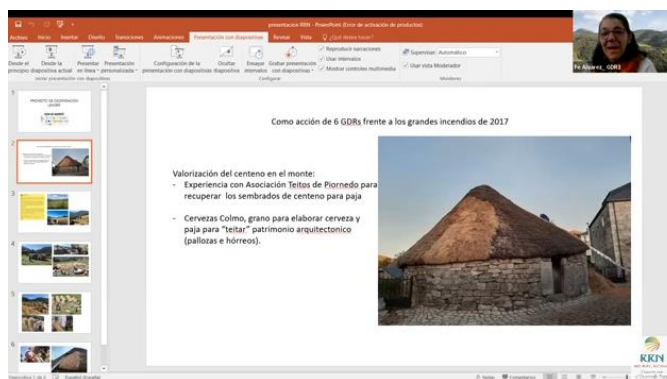
SALA DE DEBATE: CONCILIACIÓN, CORRESPONSABILIDAD Y PERSPECTIVA DE GÉNERO.

La sala de diálogo de conciliación, corresponsabilidad y perspectiva de género, estuvo acompañada por Silvia Martínez Turienzo, asistencia técnica de la RRN y contó con las siguientes participantes por parte de las experiencias inspiradoras:

- ♦ Eurne Barrol, miembro de la Red de Mujeres del Medio Rural de Álava (País Vasco), [ETXEZAIN](#).
- ♦ Cristina Bayona, gerente del GAL Zona Media de Navarra, representante de la iniciativa [IGUALAB](#). Proyecto de cooperación LEADER (Andalucía- Navarra).
- ♦ Carmen Romero, representante de la Asociación Trabe con el proyecto [Construcción de Masculinidades Positivas](#). (Castilla-La Mancha).

Además las personas asistentes que desearon participar en esta sala de debate tuvieron la oportunidad de entrar libremente a la sala y apuntar sus opiniones y aportaciones al debate.

CONCLUSIONES DE LA SALA DE DEBATE: CONCILIACIÓN, CORRESPONSABILIDAD Y PERSPECTIVA DE GÉNERO

Las asistentes y participantes remarcan la necesidad de **poner en práctica la perspectiva de género** más allá de los planes de igualdad.

Ha surgido debate entre dos visiones distintas pero que quizás puedan ser complementarias. Por un lado, consideran un **reto para la consecución de la igualdad la involucración de los hombres**. Por ello, indican que es fundamental que las iniciativas que nacen de asociaciones e instituciones para la igualdad dejen de ser “*cosas de mujeres*”. Y cómo es fundamental el papel de la **corresponsabilidad** para que la mujer consiga una verdadera emancipación.

Sin embargo, una de las participantes señaló que tampoco hay que olvidar la **necesidad de seguir dando voz a las mujeres rurales**, impulsar su protagonismo en la esfera

pública, puesto que siguen sin tener una representación equitativa, sobre todo en ámbitos como la política.

Un compañero remarcó que las iniciativas más innovadoras e interesantes están protagonizadas por mujeres, como impulsoras, emprendedoras y dinamizadoras de las áreas rurales, donde parece observarse que los hombres están inmovilizados en sus roles más tradicionales.

Otra compañera mostraba su preocupación, en su experiencia personal, ya que se enfrenta diariamente en su trabajo a una **resistencia e incluso rechazo a la palabra mujer, y sobre todo a la palabra feminismo** y todo lo que conlleva.

Y por último, todas en la sala de debate comparten que **no es posible hablar de igualdad, sobre todo en los entornos rurales, sin hablar de recursos**, en concreto de la ausencia de recursos (guaderías, centros de mayores, acceso centros de salud cercanos, etc.). **Sin recursos accesibles y suficientes para los cuidados y el sostén de la vida la responsabilidad sigue recayendo en la mujer** para suplir todos los trabajos que posibiliten el sostén de las personas dependientes y las labores domésticas. En unanimidad, es a la esfera política a la que le debemos exigir la **responsabilidad de la redistribución de recursos**, con el fin de suplir las carencias que se han instalado en las zonas rurales.

Como conclusión y haciendo mención a la ponencia marco por parte de Milagros, parece que los avances y progresos en materia de igualdad, corresponsabilidad y conciliación parecen insuficientes, y puede resultar que siempre nos encontramos ante los mismos retos, lo cierto es que si llevamos al vista atrás y nos fijamos en la vida de nuestras abuelas y madres podemos confirmar que aunque no sin retrocesos y barreras hemos conseguido mejoras y mayor bienestar en nuestros derechos y condiciones de vida como mujeres.

SALA DE DEBATE EN ECONOMÍA SOCIAL Y SOLIDARIA:

La mesa de diálogo “Economía social y solidaria” estuvo acompañada por Sara González Servant, asistencia técnica de la RRN y contó con las siguientes participantes por parte de las experiencias inspiradoras:

- ♦ María Ramón, representante de [COOPERACTIV@S](#) (Castilla y León).
- ♦ Cristina Herráiz, técnica de FADIT representante del proyecto [Essencias](#) - Turismo experiencial en origen inspirado en la economía social (Comunitat Valenciana).

Además las personas asistentes que desearon participar en esta sala de debate tuvieron la oportunidad de entrar libremente a la sala y apuntar sus opiniones y aportaciones al debate.

CONCLUSIONES DE LA SALA DE DEBATE: ECONOMÍA SOCIAL Y SOLIDARIA

En la mesa de debate de economía social y solidaria resaltan la **necesidad de una mayor formación y sensibilización sobre este modelo de economía**, puesto que sigue existiendo mucha desinformación y se confunde con formulas como los bancos de tiempo, etc; o trabajos no remunerados, y esto no es así, puesto que se trata de una actividad económica.

Los encuentros similares a este, dónde se habla y debate sobre economía social y solidaria se concluye con la necesidad de emprendimiento en las formulas que ofrece la economía social, como el cooperativismo, etc. Se resalta cómo **las mujeres son afines a buscar nuevos espacios de colaboración y apoyo**, pero sin embargo es **difícil que estén dispuestas a asumir la responsabilidad** en las iniciativas colectivas; por lo que al final, el

liderazgo se diluye a la hora de llevar a cabo el emprendimiento y los proyectos.

Otra problemática planteada en la sala de debate es la **dispersión territorial** que hace que la conexión y colaboración entre las personas interesadas e involucradas en experiencias en economía social y solidaria sea complicada, puesto que las mujeres al final viven muy separadas geográficamente unas de otras.

También se abordaron cuestiones que serían interesantes a trabajar para poder llevar a cabo proyectos empresariales bien sean de economía social o no. Entre estas cuestiones remarcan la **importancia de enforzar las necesidades, en primer lugar para convertirlo en una idea y, a continuación, desarrollar esa idea y luego implicar a distintos agentes para finalmente testear si ese proyecto es viable o no en el sector.**

Por último, se apuntaron una serie de iniciativas que la RRN podría ayudar a impulsar:

- **Visibilizar** proyectos de buenas prácticas, con el fin de tener referentes dentro de este ámbito.
- **Enlazar, generar red** entre las personas que forman parte de cooperativas, asociaciones y otros agentes.

SALA DE DEBATE EN SOSTENIBILIDAD:

La mesa de diálogo “Economía social y solidaria” estuvo acompañada con Santiago Sanz, asistencia técnica de la RRN y contó con las siguientes participantes por parte de las experiencias inspiradoras:

- Fé Álvarez, representante [TEITOS DE PIORNEDO](#), gerenta de Cooperación GDR. ASOCIACIÓN MONTES E VALES ORIENTAIS (Galicia).

- M^aCarmen González Arque, gerenta del GDR “Valle de Alcudia y sierra Madrona” con el proyecto [Ecoturismo en Castilla-La Mancha](#).

Además las personas asistentes que desearon participar en esta sala de debate tuvieron la oportunidad de entrar libremente a la sala y apuntar sus opiniones y aportaciones al debate.

CONCLUSIONES DE LA SALA DE DEBATE: SOSTENIBILIDAD

En primer lugar, en la sala de debate han señalado los tipos de proyectos que consideran más abandonados en el medio rural en cuanto a sostenibilidad:

- La **ganadería extensiva**,
- Los **usos tradicionales** tanto agrícolas como forestales,
- la **pérdida del comercio local**,
- La **inexistencia del comercio de proximidad**, de ocio, restauración y alojamiento en pueblos con una alta ruralidad,
- El **relevo generacional**,
- El hecho de que las **ayudas en la agricultura** estén tan sumamente definidas para los menores de 40 años,
- Las comunicaciones y la recuperación de los **filtros verdes**.

En cuanto a las oportunidades que se observan actualmente en el mundo rural para realizar proyectos dirigidos a la sostenibilidad:

- La **biomasa y los recursos botánicos** que existen por explotar.
- La **innovación** pasando por la vuelta a lo tradicional.
- La **producción** de miel, setas, ovejas, e

etc;

- **Servicios** a la población local,
- **Autoabastecimiento energético**, pero con una normativa que tenga en cuenta la transversalidad rural y sostenibilidad social

Por último, los proyectos que desde la mesa de debate identifican como posibles proyectos para ser apoyados para los grupos de acción local:

- **Bancos de tierra**,
- **Huertos comunitarios**,
- Puesta en valor de los **recursos endógenos**.
- **Formación en oficios tradicionales y/o laborales**, como en construcción, favoreciendo que las mujeres se incorporen a este tipo de oficios más

masculinizados,

- **Centros de artesanía** para recuperar oficios,
- **Agroturismo**
- **Ecoturismo** de cosecha,
- Recuperación de **viviendas** y acceso a ellas.

Es necesario una **mayor colaboración y vinculación con el sector primario agrario y ganadero**. Además de la 'necesidad de que las ayudas no tengan un límite máximo ni mínimo de inversión, sobre todo con el mínimo se quedan muchos proyectos fuera.

Como cierre, se plantea cómo puede la RRN colaborar en materia de sostenibilidad con un **intercambio recíproco tanto de experiencias** formativas como empresariales de éxito que funcionen en otros territorios.

REFLEXIONES FINALES DE LA JORNADA

- A modo de conclusión de las ideas recogidas a lo largo de la jornada se puede destacar la importancia y lo altamente interesante que resulta la **puesta en común de experiencias, iniciativas y proyectos de diferentes territorios y con distintos enfoques** en la puesta en valor de las buenas prácticas, y así el fomento de la **transferencia de conocimiento de la esfera rural a lo global, y de lo global a lo rural**.
- Por otro lado, se señaló la **importancia del diálogo que debe ser fluido y permanente**, entre todas las esferas de la sociedad, tanto la pública como la privada; si queremos mitigar y revertir la desigualdad que el machismo, y todos los estereotipos sufridos por las mujeres bajo el patriarcado, sigue perpetuando de una manera muy acentuada en la sociedad rural.
- Por último, quedó patente el **gran impacto dinamizador** que presentan este tipo de iniciativas en las distintas temáticas abordadas en esta jornada, que **son conciliación, corresponsabilidad, perspectiva de género, economía social y sostenibilidad sobre el territorio**.
- Además, en cuanto al **estado de la futura Red**. Se apuntó como en el nuevo periodo 2023-2027 la nueva red abordará no solo cuestiones del segundo pilar de la PAC, sino también el primer pilar. En los próximos meses se implementará una transición entre las dos redes, actualmente se están decidiendo cuestiones sobre las temáticas (agrolimentación, medioambiente, innovación...) y los agentes involucrados, la nueva Red estará operativa a principios del año 2023. Se sigue trabajando en el plan de acción. A medida que se vaya formalizando la Red se irá informando sobre ella a todas y todos las/los interesadas/os.